ANNUAL REPORT 2020

รายงานประจำปี 2563

สำนักงานตรวจบัญชีสหกรณ์นครราชสีมา

กรมตรวจบัญชีสหกรณ์ กระทรวงเกษตรและสหกรณ์

คำนำ

สำนักงานตรวจบัญชีสหกรณ์นครราชสีมา เป็นหน่วยงานราชการในสังกัดกรมตรวจบัญชีสหกรณ์ กระทรวงเกษตรและสหกรณ์ มีภารกิจหลักในการให้บริการตรวจสอบบัญชีให้แก่สหกรณ์และกลุ่มเกษตรกร นอกเหนือจากภารกิจหลักดังกล่าวแล้ว ยังมีบริการให้ความรู้ด้านการเงินการบัญชีแก่สถาบันเกษตรกร อาทิ วิสาหกิจชุมชน กลุ่มแม่บ้านเกษตรกร กองทุนหมู่บ้าน รวมทั้งเกษตรกร เยาวชน และประชาชนทั่วไป เพื่อส่งเสริมให้สถาบันเกษตรกรมีความโปร่งใสและตรวจสอบได้ ประชาชนมีวินัยทางการเงิน รู้จักประหยัดอดออม ชุมชนมีความเข้มแข็งและยั่งยืน

รายงานประจำปี 2563 นี้ จัดทำขึ้นโดยมีวัตถุประสงค์เพื่อรวบรวมและเผยแพร่งานในความรับผิดชอบประจำปีงบประมาณ 2563 โดยสาระสำคัญในเล่มจะแสดงถึงการแบ่งส่วนราชการ นโยบายหน้าที่ความรับผิดชอบและผลการปฏิบัติงาน อัตรากำลัง งบประมาณ สรุปข้อมูลสถิติทางการเงินของสหกรณ์และกลุ่มเกษตรกรในจังหวัดนครราชสีมา สำนักงานฯ หวังเป็นอย่างยิ่งว่ารายงานประจำปีฉบับนี้จะเป็นประโยชน์ให้แก่ผู้สนใจได้ตามสมควร

สำนักงานตรวจบัญชีสหกรณ์นครราชสีมา

ธันวาคม 2563

สารบัญ

	หน้า
ประวัติความเป็นมา	1
โครงสร้างกรมตรวจบัญชีสหกรณ์	2
โครงสร้างสำนักงาน	3
ทำเนียบหัวหน้าสำนักงาน	4
วิสัยทัศน์ และพันธกิจ	5
ค่านิยม และภารกิจตามกฎหมาย	6
กลยุทธ์	7
หน้าที่และความรับผิดชอบ	8
อัตรากำลัง	9
บุคลากรในสังกัด	10
สรุปการใช้จ่ายงบประมาณ	17
ปริมาณสหกรณ์และกลุ่มเกษตรกรที่รับผิดชอบ	18
สรุปผลการปฏิบัติงาน	20
ภาวะเศรษฐกิจของสหกรณ์และกลุ่มเกษตรกรในจังหวัดนครราชสีมา	24
ภาคผนวก	
◆ ประมวลภาพกิจกรรม	33
◆ สถานที่ติดต่อสำนักงานฯ	60

ประวัติความเป็นมา
สำนักงานตรวจบัญชีสหกรณ์นครราชสีมา

ระบบการตรวจสอบบัญชีสหกรณ์ แต่เดิมนั้น ผู้ตรวจสอบบัญชี ทั้งหมดจะรวมกัน อยู่ที่สำนักงานใหญ่ ของกรมฯ ใน กรุงเทพฯ เพียงแห่งเดียว และจะเดินทางออกไปเพื่อทำการตรวจบัญชีในจังหวัดต่างๆ เพียงปีละครั้ง หรือสองครั้งเท่านั้น แต่ละครั้ง จะใช้เวลาประมาณ 60 ถึง 90 วัน ซึ่งก็เป็นผลให้การปฏิบัติงานเป็นไปไม่คล่องตัวเท่าที่ควรจนกระทั่งในปี พ.ศ. 2524 กรมตรวจบัญชีสหกรณ์จึงได้เริ่มกระจายงานการตรวจสอบบัญชีออกไปยังส่วนภูมิภาค โดยการจัดตั้ง สำนักงานตรวจบัญชีสหกรณ์ประจำจังหวัด ขึ้นเพื่อให้ความช่วยเหลือแนะนำด้านการเงินการบัญชี ให้สถาบันเกษตรกรได้อย่างใกล้ชิดยิ่งขึ้น ปัจจุบัน กรมตรวจบัญชีสหกรณ์ มีสำนักงานตรวจบัญชีสหกรณ์ประจำอยู่ทุกจังหวัดทั่วประเทศ โดยมีสำนักงานตรวจบัญชีสหกรณ์ที่ 1 - 10 ทำหน้าที่คอยกำกับดูแลการปฏิบัติงานของสำนักงานตรวจบัญชีสหกรณ์ ซึ่งอยู่ในสังกัด

สำนักงานตรวจบัญชีสหกรณ์นครราชสีมา เป็นส่วนราชการส่วนกลางอยู่ในการกำกับดูแลของสำนักงานตรวจบัญชีสหกรณ์ที่ 3 (นครราชสีมา) เดิมชื่อ สำนักงานตรวจบัญชีสหกรณ์ภูมิภาคที่ 5 สังกัดกรมตรวจบัญชีสหกรณ์ซึ่งได้จัดตั้งสำนักงานเมื่อเดือนกุมภาพันธ์ 2525 โดยเป็นไปตามนโยบายการกระจายงานจากส่วนกลางไปสู่ส่วนภูมิภาค เนื่องจากปริมาณงานด้านจำนวนสหกรณ์และกลุ่มเกษตรกรรวมทั้งการดำเนินธุรกิจเพิ่มมากขึ้น และเพื่อการให้คำแนะนำการบริหารด้านการเงินการบัญชีการสอบบัญชี เพื่อแสดงความเห็นต่องบการเงินได้อย่างรวดเร็วมีประสิทธิภาพยิ่งขึ้น สหกรณ์และกลุ่มเกษตรกรได้แจ้งผลการดำเนินงานให้กับสมาชิกในที่ประชุมใหญ่สามัญประจำปีได้ทันตามที่กฎหมายกำหนด ในปัจจุบันจากการถูกจำกัดด้านอัตรากำลังของส่วนราชการ กรมตรวจบัญชีสหกรณ์ได้มีการกระจายงานสอบบัญชีสู่ภาคเอกชน โดยให้สหกรณ์นอกภาคการเกษตรขนาดใหญ่ มีทุนของสหกรณ์ตั้งแต่ 35 ล้านบาทขึ้นไป สามารถจัดจ้างผู้สอบบัญชีภาคเอกชนที่มีคุณสมบัติตามที่นายทะเบียนสหกรณ์กำหนดเป็นผู้สอบบัญชีได้ ซึ่งสำนักงานตรวจบัญชีสหกรณ์ยังคงมีหน้าที่ในการให้คำแนะนำการบริหารด้านการเงินการบัญชีเช่นเดิม ทำให้สำนักงานตรวจบัญชีสหกรณ์สามารถให้คำแนะนำและตรวจสอบบัญชีสหกรณ์และกลุ่มเกษตรกรอื่นได้เพิ่มมากขึ้น

นอกจากนี้ กรมตรวจบัญชีสหกรณ์ยังเป็นหน่วยงานหนึ่งที่สอนแนะการจัดทำบัญชีต้นทุนอาชีพซึ่งต่อยอดจากบัญชีรับจ่ายในครัวเรือน เพื่อสนับสนุนและเสริมสร้างเกษตรกรและบุคคลทั่วไปให้มีความรู้ด้านบัญชีเป็นการพัฒนาที่มุ่งสู่สังคมแห่งภูมิปัญญาและการเรียนรู้ พัฒนาวิชาชีพแก้ปัญหาความยากจน โดยให้ประชาชนรู้จักการจัดทำบัญชี รายรับ–รายจ่ายในครัวเรือน ทำให้รู้ต้นทุนในการประกอบอาชีพ ลดรายจ่าย เพิ่มรายได้ และรู้จักการเก็บออมเงินเพื่อสร้างภูมิคุ้มกันที่เข้มแข็งให้กับตนเองและครอบครัว

โครงสร้างกรมตรวจบัญชีสหกรณ์

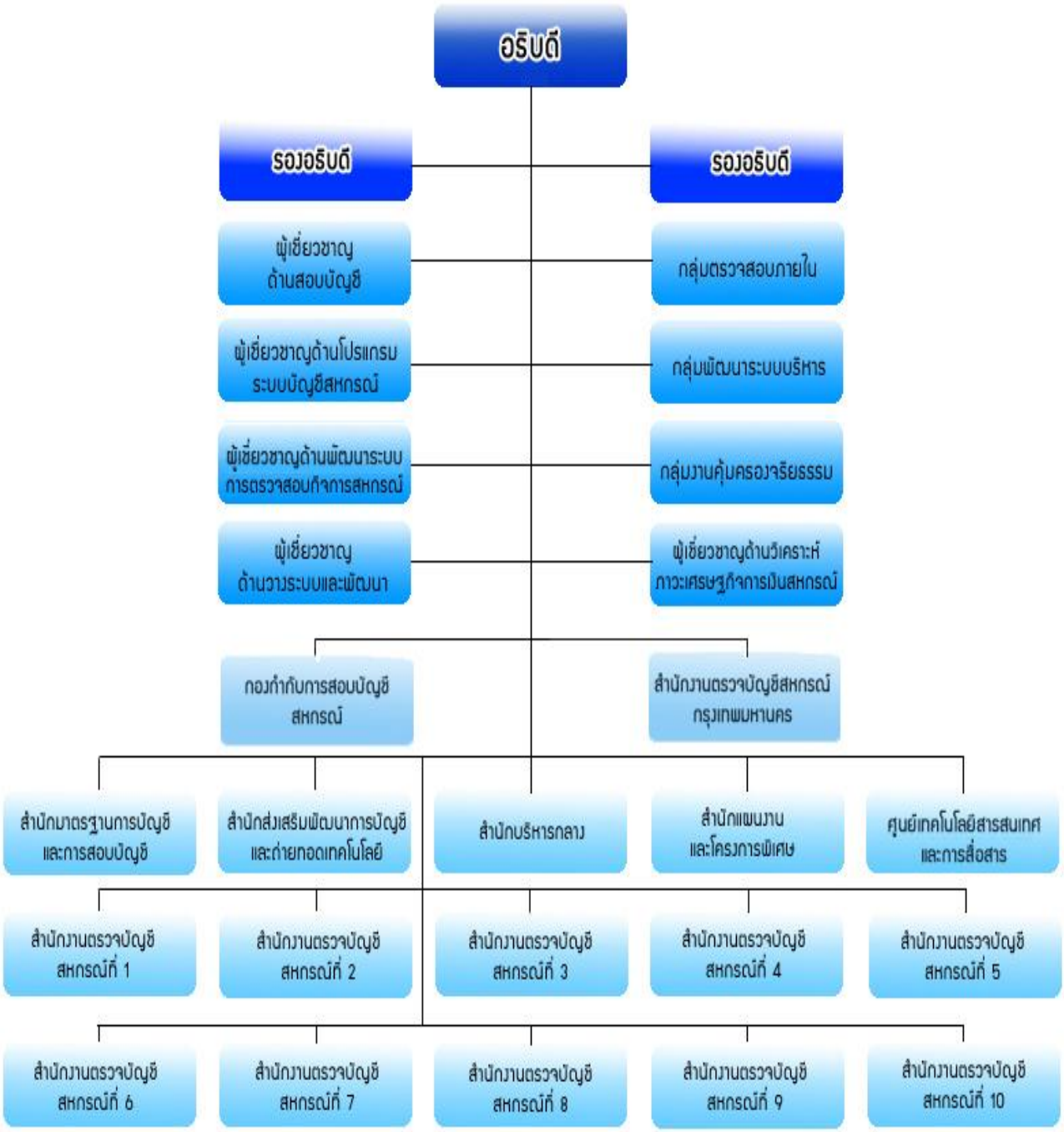

โครงสร้างสำนักงาน

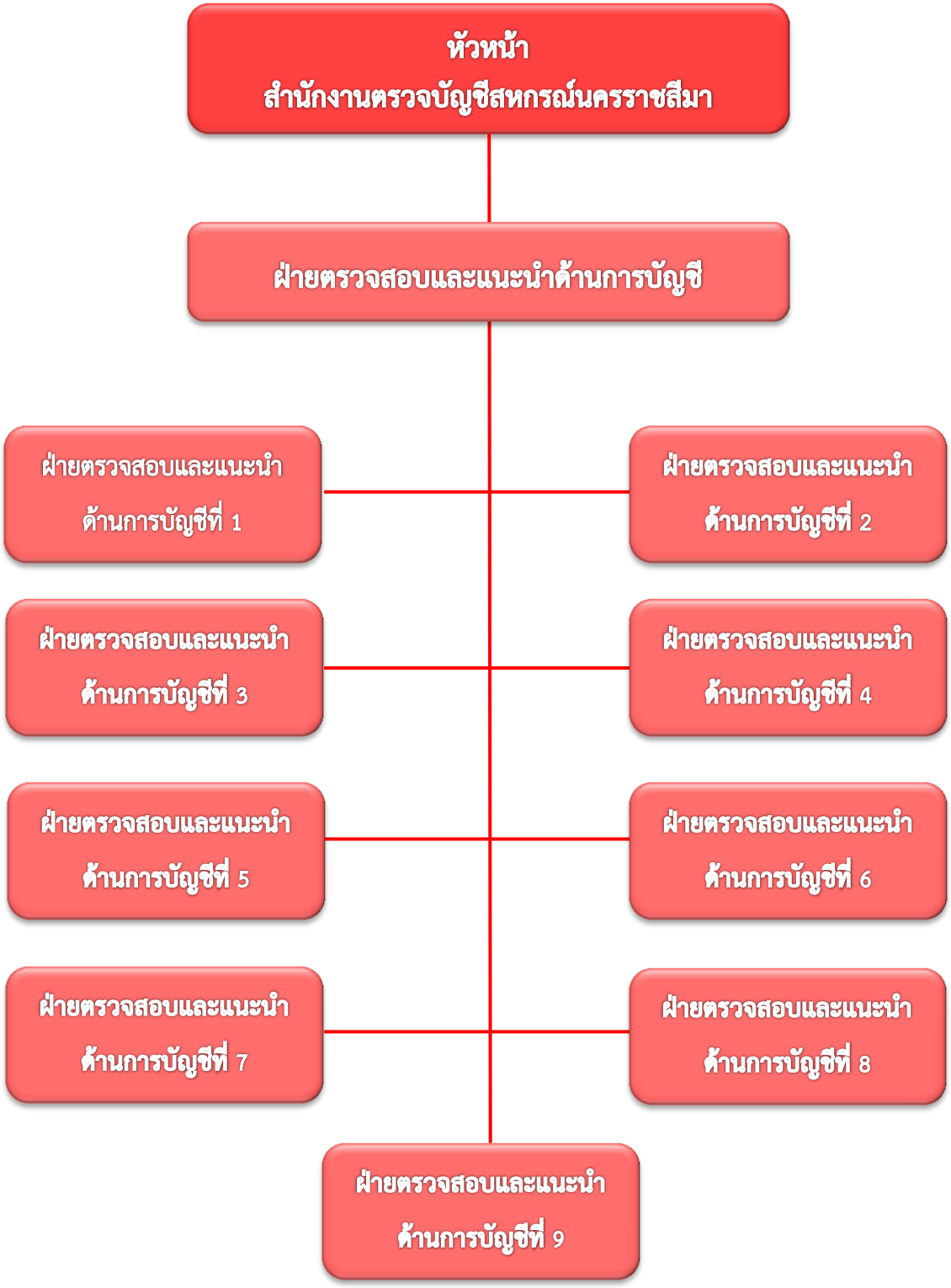

ทำเนียบหัวหน้าสำนักงาน

ลำดับ	ชื่อ-นามสกุล		ระยะเวลา		
1.	นายเกริก	รังสิพัชรายุธ	16 กุมภาพันธ์ 2525	-	30 กันยายน 2525
2.	นายวิบูลย์	วรรณสถิตย์	1 ตุลาคม 2525	-	31 สิงหาคม 2526
3.	นายสักก์	สักกสินานนท์	1 กันยายน 2526	-	12 พฤศจิกายน 2527
4.	นายบำรุง	ศรีวรรธนะ	13 พฤศจิกายน 2527	-	25 กันยายน 2528
5.	นายธำรง	วระธีระ	26 กันยายน 2528	-	22 ตุลาคม 2531
6.	นายจำลอง	ปรีชาชน	24 ตุลาคม 2531	-	30 มิถุนายน 2535
7.	นางสาววรรณา	โชติโยธิน	1 กรกฎาคม 2535	-	29 พฤศจิกายน 2541
8.	นางสาวเกสร	เรืองรัตน์	30 พฤศจิกายน 2541	-	10 ตุลาคม 2543
9.	นางบุญพาสน์	ทองสวัสดิ์วงศ์	11 ตุลาคม 2543	-	14 พฤษภาคม 2550
10.	นางสาวเอื้อจิตต์	เอกสิทธิ์	1 มิถุนายน 2550	-	30 กันยายน 2553
11.	นางสาวสุนันท์	มีวรรณ์	1 ตุลาคม 2553	-	21 พฤศจิกายน 2554
12.	นางสุชาดา	อิษฎากร	22 พฤศจิกายน 2554	-	16 เมษายน 2555
13.	นางสาวนิรมล	แสงทอง	17 เมษายน 2555	-	10 เมษายน 2557
14.	นายบุญเลิศ	ใจดี	11 เมษายน 2557	-	22 กุมภาพันธ์ 2560
15.	นางสาวประมูล	บรรพาศรี	10 มีนาคม 2560	-	ปัจจุบัน

วิสัยทัศน์กรมตรวจบัญชีสหกรณ์

" ภายในปี 2565 สหกรณ์และเกษตรกรมีความเข้มแข็ง
ด้านการเงินการบัญชีที่มีคุณภาพ เชื่อถือได้ "

By the Year 2022, the Strength of Finances
And Accounts of Cooperatives and Farmers
Will be of Good Quality and Reliable.

พันธกิจกรมตรวจบัญชีสหกรณ์

1. ตรวจสอบบัญชีและควบคุมคุณภาพการสอบบัญชีสหกรณ์ ให้เป็นไปตามมาตรฐานที่กำหนด
2. พัฒนาการบริหารจัดการด้านการเงินการบัญชีแก่สหกรณ์ กลุ่มเกษตรกร และวิสาหกิจชุมชน
3. กำกับการสอบบัญชีสหกรณ์ที่ดำเนินการโดยผู้สอบบัญชีรับอนุญาต และบุคคลอื่น
4. พัฒนาเทคโนโลยีดิจิทัลและการเตือนภัยทางการเงินสหกรณ์
5. ถ่ายทอดความรู้ด้านการตรวจสอบกิจการและการจัดทำบัญชี แก่เกษตรกรและประชาชนทั่วไป

ค่านิยมกรมตรวจบัญชีสหกรณ์

ภารกิจตามกฎหมาย

1. ตรวจสอบบัญชีและกำกับการสอบบัญชี
2. กำหนดระบบบัญชีและมาตรฐานการสอบบัญชี
3. ถ่ายทอดความรู้และส่งเสริมการจัดทำบัญชี
4. จัดทำรายงานภาวะเศรษฐกิจของสหกรณ์

กลยุทธ์

กลยุทธ์ที่ 1 : พัฒนาความเข้มแข็งด้านการเงินการบัญชีแก่สหกรณ์และสถาบันเกษตรกร

- สร้างจิตสานึกในการเป็นผู้บริหารสหกรณ์ที่ดีแก่คณะกรรมการสหกรณ์
- พัฒนาสมรรถนะฝ่ายบริหารสหกรณ์ให้สามารถใช้ข้อมูลการเงินการบัญชี เพื่อบริหารสหกรณ์อย่างมืออาชีพ
- พัฒนาผู้บริหารสหกรณ์ให้มีความสามารถในการกากับและติดตามการปฏิบัติงานของฝ่ายจัดการ
- ผลักดันให้สหกรณ์ใช้ประโยชน์จากรายงานการตรวจสอบบัญชีและรายงานการตรวจสอบกิจการ

กลยุทธ์ที่ 2 : ส่งเสริมและพัฒนาศักยภาพการจัดทาบัญชีเกษตรกร

- สร้างความตระหนักรู้ประโยชน์การจัดทาบัญชีแก่เกษตรกร
- เสริมสร้างวินัยทางการเงินภาคครัวเรือน
- ปรับเปลี่ยนการประกอบอาชีพโดยใช้ข้อมูลทางบัญชี
- ส่งเสริมการจัดทาบัญชีแก่กลุ่มเป้าหมายตามโครงการอันเนื่องมาจากพระราชดาริ
- ส่งเสริมการพัฒนาเครือข่ายด้านบัญชี

กลยุทธ์ที่ 3 : พัฒนาระบบการบริหารจัดการสู่องค์กรดิจิทัล

- ปรับปรุงโครงสร้างและระบบการบริหารจัดการองค์กรให้ตอบสนองต่อการเปลี่ยนแปลงของสหกรณ์และสถาบันเกษตรกร
- บริหารจัดการทรัพยากรบุคคลและสร้างแรงจูงใจเพื่อรองรับวิกฤติกาลังคน
- พัฒนาเทคโนโลยีดิจิทัลและเสริมสร้างสมรรถนะผู้สอบบัญชีเพื่อการสอบบัญชีแบบมืออาชีพ
- ส่งเสริมและสนับสนุนการวิจัยและพัฒนา
- สร้างภาคีเครือข่ายและการมีส่วนร่วมของทุกภาคส่วน
- สนับสนุนการจัดทาแผนบริหารความต่อเนื่อง เพื่อเตรียมความพร้อมต่อสภาวะวิกฤต

หน้าที่และความรับผิดชอบ

สำนักงานตรวจบัญชีสหกรณ์นครราชสีมา มีบทบาทหน้าที่การปฏิบัติงานสอดคล้องกับภารกิจของกรมตรวจบัญชีสหกรณ์ และสำนักงานตรวจบัญชีสหกรณ์ที่ 3 ดังนี้

1. **ฝ่ายตรวจสอบและแนะนำด้านการบัญชี** มีหน้าที่ความรับผิดชอบเกี่ยวกับ

1.1 งานสอบบัญชี

(1) สร้างความตื่นตัวในสหกรณ์และกลุ่มเกษตรกรที่รับผิดชอบโดยจัดทำรายงานภาวะเศรษฐกิจของแต่ละสหกรณ์/กลุ่มเกษตรกรและประชุมเสนอภาวะเศรษฐกิจทางการเงิน

(2) ประเมินความพร้อมเบื้องต้นของสหกรณ์และกลุ่มเกษตรกร

(3) ตรวจสอบบัญชีของสหกรณ์และกลุ่มเกษตรกรให้เป็นไปตามกฎหมาย และระเบียบที่นายทะเบียนสหกรณ์กำหนด

(4) กำกับดูแลงานสอบบัญชีสหกรณ์โดยผู้สอบบัญชีภาคเอกชน

1.2 งานควบคุมคุณภาพการสอบบัญชี

(1) การสอบทานและให้ความเห็นชอบในผลงานของผู้สอบบัญชีให้เป็นไปตามมาตรฐานการสอบบัญชีที่รับรองทั่วไป

(2) สอบทานความถูกต้องของการกำหนดแนวการสอบบัญชีการปฏิบัติงานตรวจสอบ การแสดงความเห็นและการจัดทำรายงานการสอบบัญชีของผู้สอบบัญชี

(3) สอบทานวิเคราะห์และประเมินผลการดำเนินงานของสหกรณ์และกลุ่มเกษตรกรจากรายงานผลการตรวจสอบบัญชี งบการเงิน และกระดาษทำการ

(4) สรุปและแจ้งผลการสอบทานเพื่อให้ผู้สอบบัญชีนำไปใช้ประโยชน์และพัฒนาต่อไป

1.3 งานเทคโนโลยีสารสนเทศ

(1) บันทึกและประมวลผลข้อมูลการปฏิบัติงานตามกระบวนการตรวจสอบบัญชี

(2) ประมวลผลข้อมูลภาวะเศรษฐกิจทางการเงินของสหกรณ์และกลุ่มเกษตรกรเพื่อจัดทำเป็นรายงานภาวะเศรษฐกิจทางการเงินรายจังหวัด

(3) ใช้โปรแกรม ACLช่วยตรวจสอบบัญชีสหกรณ์ที่ใช้โปรแกรมคอมพิวเตอร์

(4) ติดตั้งโปรแกรมและสอนแนะการใช้งานระบบบัญชีของกรมตรวจบัญชีสหกรณ์ ให้แก่สหกรณ์ กลุ่มเกษตรกร วิสาหกิจชุมชน สถานศึกษา กลุ่มออมทรัพย์ และผู้สนใจทั่วไป

1.4 งานชำระบัญชี ตรวจสอบบัญชีของผู้ชำระบัญชีสหกรณ์และกลุ่มเกษตรกรที่เลิก

1.5 งานเสริมสร้างความเข้มแข็ง

(1) สัมมนา นิเทศและเสริมสร้างความพร้อมสหกรณ์และกลุ่มเกษตรกร เพื่อรองรับการตรวจสอบบัญชี

(2) เผยแพร่ความรู้ด้านการเงินการบัญชีให้แก่เกษตรกร เยาวชน ประชาชน และกลุ่มเป้าหมายโครงการต่าง ๆ อาทิ โครงการเสริมสร้างภูมิปัญญาทางบัญชีแก่เกษตรกรไทย โครงการวิสาหกิจชุมชน โครงการคลินิกเกษตรกรเคลื่อนที่ และโครงการตามพระราชดำริ เป็นต้น

อัตรากำลัง

ณ วันที่ 30 กันยายน พ.ศ. 2563 สำนักงานตรวจบัญชีสหกรณ์นครราชสีมามีบุคลากรในสังกัด จำนวน 75 คน ประกอบด้วย ข้าราชการ ลูกจ้างประจำ พนักงานราชการ และพนักงานจ้างเหมา สรุปได้ดังนี้

ตำแหน่ง/ระดับ	จำนวน
ข้าราชการ	
นักวิชาการตรวจสอบบัญชีระดับชำนาญการพิเศษ (หัวหน้าสำนักงาน)	1 คน
นักวิชาการตรวจสอบบัญชีระดับชำนาญการพิเศษ	2 คน
นักวิชาการตรวจสอบบัญชีระดับชำนาญการ	18 คน
นักวิชาการตรวจสอบบัญชีระดับปฏิบัติการ	4 คน
รวมข้าราชการ	**25 คน**
ลูกจ้างประจำ	**1 คน**
พนักงานราชการ	**29 คน**
พนักงานจ้างเหมา	
เจ้าหน้าที่ธุรการ	3 คน
เจ้าหน้าที่บันทึกข้อมูล	1 คน
เจ้าหน้าที่ศูนย์การเรียนรู้การเพิ่มประสิทธิภาพฯ	1 คน
เจ้าหน้าที่โครงการพัฒนาศักยภาพบริหารจัดการฯ	1 คน
เจ้าหน้าที่วิสาหกิจชุมชน	1 คน
เจ้าหน้าที่	1 คน
พนักงานขับรถยนต์ราชการ	11 คน
พนักงานทำความสะอาด	1 คน
พนักงานรักษาความปลอดภัย	1 คน
รวมพนักงานจ้างเหมา	**21 คน**
รวมทั้งหมด	**76 คน**

บุคลากรในสังกัด

นางสาวประมูล บรรพาศรี
หัวหน้าสำนักงานตรวจบัญชีสหกรณ์นครราชสีมา

นางนันทวัลย์ นิลสูงเนิน
นักวิชาการตรวจสอบบัญชีชำนาญการพิเศษ

นางสาวญาณนันท์ ศิลปวัฒนานันท์
นักวิชาการตรวจสอบบัญชีชำนาญการพิเศษ

นางสาวอมรรัตน์ ปรีหะจินดา
นักวิชาการตรวจสอบบัญชีชำนาญการ

นางสุชญา เพ็ชร์ผ่อง
นักวิชาการตรวจสอบบัญชีชำนาญการ

นางสาวประนอม หนานโพธิ์
นักวิชาการตรวจสอบบัญชีชำนาญการ

นางปวริศา ประมูลสิน
นักวิชาการตรวจสอบบัญชีชำนาญการ

นางชิดชนก พุฒิพงศ์พยอม
นักวิชาการตรวจสอบบัญชีชำนาญการ

นางจินตนา ทูโคกกรวด
นักวิชาการตรวจสอบบัญชีชำนาญการ

นางพัชร์ปพร เนตรากูล
นักวิชาการตรวจสอบบัญชีชำนาญการ

นางดวงรัตน์ อุปฮาด
นักวิชาการตรวจสอบบัญชีชำนาญการ

นางสาวศิร์กาญน์ ผาเพียรธรรม
นักวิชาการตรวจสอบบัญชีชำนาญการ

นางนิภา วรธรรม
นักวิชาการตรวจสอบบัญชีชำนาญการ

นางสาวอภิญญา เปินสูงเนิน
นักวิชาการตรวจสอบบัญชีชำนาญการ

นางสาวเสาวรัญชน์ เปล่งเมืองปักษ์
นักวิชาการตรวจสอบบัญชีชำนาญการ

นางรศพร โภคเกาะ
นักวิชาการตรวจสอบบัญชีชำนาญการ

นางประภาศรี เสือกระสัง
นักวิชาการตรวจสอบบัญชีชำนาญการ

นางจุรีพร อัศวอิทธิฤทธิ์
นักวิชาการตรวจสอบบัญชีชำนาญการ

นางสาวภัทรวดี จงอุ้มกลาง
นักวิชาการตรวจสอบบัญชีชำนาญการ

นายพัฒพงษ์ เรืองศรี
นักวิชาการตรวจสอบบัญชีชำนาญการ

นางพรชรินทร์ เหล่านิล
นักวิชาการตรวจสอบบัญชีชำนาญการ

นางสาวอริญรดา อรรคเสริญ
นักวิชาการตรวจสอบบัญชีปฏิบัติการ

นายกันทรากร อิงเมือง
นักวิชาการตรวจสอบบัญชีปฏิบัติการ

นางสาวรัชนีกร ขอประกลาง
นักวิชาการตรวจสอบบัญชีปฏิบัติการ

นางสาวธนสรณ์ บัวกลาง
นักวิชาการตรวจสอบบัญชีปฏิบัติการ

นางสาวเบญญาภา พินิจจอหอ
นักวิชาการตรวจสอบบัญชี

นางสาววิลาวัณย์ ชนะจอหอ
นักวิชาการตรวจสอบบัญชี

นางสาวพรศิริ ทัพกลาง
นักวิชาการตรวจสอบบัญชี

นางสาวอภิสรา ทวีผล
นักวิชาการตรวจสอบบัญชี

นางสาวเบญจมาศ เพชรสุข
นักวิชาการตรวจสอบบัญชี

นางสาวธัญชนก พจน์พิพัฒน์
นักวิชาการตรวจสอบบัญชี

นางสาวสมนิตตย์ เนื่องกระโทก
นักวิชาการตรวจสอบบัญชี

นางสาววันธนา แซ่ตั้ง
นักวิชาการตรวจสอบบัญชี

นางสาวสิริลักษณ์ แสนทวีสุข
นักวิชาการตรวจสอบบัญชี

นางสาวนพมาศ สุทธินา
นักวิชาการตรวจสอบบัญชี

นางสาวดวงหทัย คงทับทิม
นักวิชาการตรวจสอบบัญชี

นางสาวทัศนีย์ กรสันเทียะ
นักวิชาการตรวจสอบบัญชี

นางสาวปิยะพร ปิ่นสุวรรณ
นักวิชาการตรวจสอบบัญชี

นางสาวพรนิภา พุทธิชัย
นักวิชาการตรวจสอบบัญชี

นางสาวสายฝน พัฒนะแสง
นักวิชาการตรวจสอบบัญชี

นางสาวอารีย์ นอนโพธิ์
นักวิชาการตรวจสอบบัญชี

นางสาวอัจชรินธร ภู่นอก
นักวิชาการตรวจสอบบัญชี

นางสาวอรนัส บุญฤทธิ์
นักวิชาการตรวจสอบบัญชี

นางสาววนิดา พลสวสดิ์
นักวิชาการตรวจสอบบัญชี

นางสาวปิยนุช จรัญจอหอ
นักวิชาการตรวจสอบบัญชี

นางสาวนิตยา บุตรใส
นักวิชาการตรวจสอบบัญชี

นางสาวจุฑาภรณ์ คะสีโคตร
นักวิชาการตรวจสอบบัญชี

นางสาวดุจดาว หะปันนะ
นักวิชาการตรวจสอบบัญชี

นางสาวขวัญสุดา มุ่งเขื่องกลาง
นักวิชาการตรวจสอบบัญชี

นางสาวเมทะนี สุมาโท
นักวิชาการตรวจสอบบัญชี

นางสาวศิริฉาย นิตย์กระโทก
นักวิชาการตรวจสอบบัญชี

นางสาวรัตนาภรณ์ ที่รัก
นักวิชาการตรวจสอบบัญชี

นางสาวสายรุ้ง ผังดอน
นักวิชาการตรวจสอบบัญชี

นางสาวศุภกานต์ ฉิมนันท์
เจ้าหน้าที่ระบบงานคอมพิวเตอร์

นางสงบ พัวบัณฑิตกุล
เจ้าหน้าที่ธุรการ

นางสาวสุภาพร เนตรสันเทียะ
เจ้าหน้าที่ธุรการ

นางสาวสุพัชรา พรมคุณ
เจ้าหน้าที่ธุรการ

นางสาวพรธิภา ชื่นนอก
เจ้าหน้าที่บันทึกข้อมูล

นายเกษม ภู่มะดัน
ลูกจ้างประจำ

นายสมหมาย สิงห์ศิริจันทร์
พนักงานขับรถยนต์

นายธีรเทพ เทพสถิตย์
พนักงานขับรถยนต์

นายเอกกมล สุขสิงห์
พนักงานขับรถยนต์

นายชรินทร์ จรปรุ
พนักงานขับรถยนต์

นายสนชัยณรงค์ สามัคคี
พนักงานขับรถยนต์

นายพรอนันต์ ขำวิริยะกุล
พนักงานขับรถยนต์

นายสันติพงษ์ ภู่มะดัน
พนักงานขับรถยนต์

นายนรินทร์ เสือบุญ
พนักงานขับรถยนต์

นายวรรธนะ กล้าหาญ
พนักงานขับรถยนต์

นายวุฒิชัย สมบูรณ์
พนักงานขับรถยนต์

นายกฤษฎี สร้อยทอง
พนักงานขับรถยนต์

นางสาวแวนเพชร จงฤทธิ์
พนักงานทำความสะอาด

นายเชิงชาย จงกล
พนักงานรักษาความปลอดภัย

สรุปการใช้จ่ายงบประมาณ

ในปีงบประมาณ พ.ศ. 2563 สำนักงานตรวจบัญชีสหกรณ์นครราชสีมาได้รับจัดสรรงบประมาณรวมทั้งสิ้น 19,444,252.10 บาทซึ่งแบ่งออกเป็น 6 แผนงาน รายละเอียดงบประมาณที่ได้รับและการใช้จ่ายจำแนกตามแผนงาน มีดังนี้

รายการ	ได้รับจัดสรร	รวมเบิก	คงเหลือ
งบบุคคลกร	8,049,200.16	8,049,200.16	-
งบดำเนินงาน	8,479,351.94	8,479,351.94	-
งบลงทุน	2,915,700.00	2,915,700.00	-
ภาพรวม	**19,444,252.10**	**19,444,252.10**	**-**
1. แผนงานบุคลากรภาครัฐ	679,173.26	679,173.26	-
1.1 ค่าใช้จ่ายบุคลากรภาครัฐ	679,173.26	679,173.26	-
2. แผนงานบูรณาการพัฒนาและส่งเสริมเศรษฐกิจฐานราก	1,216,320.00	1,216,320.00	-
2.1 โครงการศูนย์การเรียนรู้การเพิ่มประสิทธิภาพฯ	574,800.00	574,800.00	-
2.2 โครงการส่งเสริมเกษตรทฤษฎีใหม่	641,520.00	641,520.00	-
3. แผนงานบูรณาวิสาหกิจฯ	91,709.67	91,709.67	-
3.1 โครงการวิสาหกิจชุมชน	91,709.67	91,709.67	-
4. แผนงานยุทธศาสตร์การเกษตรสร้างมูลค่า	717,079.67	717,079.67	-
4.1 โครงการระบบส่งเสริมการเกษตรแบบแปลงใหญ่	677,269.67	677,269.67	
4.2 โครงการพัฒนาเกษตรกรรมยั่งยืน (เกษตรอินทรีย์)	4,530.00	4,530.00	
4.3 โครงการบริหารจัดการพื้นที่เกษตรกรรม (Agri – map)	35,280.00	35,280.00	
5. แผนงานยุทธศาสตร์เสริมสร้างพลังทางสังคม	545,920.00	545,920.00	-
5.1 โครงการพระราชดำริ	19,200.00	19,200.00	-
5.1.1 โครงการคลินิกเกษตรเคลื่อนที่	19,200.00	19,200.00	-
5.2 โครงการเสริมสร้างการจัดทำบัญชีครัวเรือน	526,720.00	526,720.00	-
6. แผนงานพื้นฐานด้านการสร้าวความสามารถในการแข่งขัน	5,229,149.34	5,229,149.34	-
6.1 พัฒนาศักยภาพด้านการบัญชีแก่สมาชิกสหกรณ์	81,600.00	81,600.00	-
6.1.1 ทำบัญชีได้ใช้บัญชีเป็น	62,560.00	62,560.00	-
6.1.2 ใช้ข้อมูลทางบัญชีอย่างยั่งยืน	19,040.00	19,040.00	-
6.2 ตรวจสอบบัญชีประจำปี	4,750,890.00	4,750,890.00	-
6.3 พัฒนามาตรฐานการบัญชีแก่สหกรณ์และกลุ่มเกษตรกร	164,059.34	164,059.34	-
6.4 พัฒนาศักยภาพสหกรณ์ตั้งใหม่	600.00	600.00	-
6.5 ฝึกอบรมเศรษฐกิจการเงินขั้นพื้นฐาน	172,000.00	172,000.00	-
6.6 ตรวจสอบความถูกต้องธุรกรรมทางการเงิน	60,000.00	60,000.00	-
รวมทั้งสิ้น	**8,479,351.94**	**8,479,351.94**	**-**

ปริมาณสหกรณ์และกลุ่มเกษตรกรที่รับผิดชอบ

ในปีงบประมาณ พ.ศ. 2563 สำนักงานตรวจบัญชีสหกรณ์นครราชสีมา มีสหกรณ์และกลุ่มเกษตรกรที่จดทะเบียนแล้ว จำนวน 339 แห่ง ในจำนวนนี้อยู่ในสถานะต้องตรวจสอบ แยกเป็นสหกรณ์ 138 แห่ง และกลุ่มเกษตรกร 153 แห่ง รวมจำนวนสหกรณ์และกลุ่มเกษตรกร 291 แห่ง ซึ่งกระจายอยู่แต่ละอำเภอ ดังต่อไปนี้

1. จำนวนสหกรณ์และกลุ่มเกษตรกรจำแนกตามอำเภอ

อำเภอ	ประเภทสหกรณ์							กลุ่มเกษตรกร	รวม
	การเกษตร	นิคม	ประมง	บริการ	ร้านค้า	เครดิตยูเนี่ยน	ออมทรัพย์		
1.แก้งสนามนาง	2							5	7
2.ขามทะเลสอ	3							2	5
3.ขามสะแกแสง	1							2	3
4.คง	2							7	9
5.ครบุรี	8							12	20
6.จักราช	2							1	3
7.เฉลิมพระเกียรติ	3							2	5
8.ชุมพวง	3							3	6
9.โชคชัย	2						1	5	8
10.ด่านขุนทด	2							15	17
11.เทพารักษ์	1					1		2	4
12.โนนแดง	1							2	3
13.โนนไทย	2							1	3
14.โนนสูง	8							4	12
15.บัวลาย	2							3	5
16.บัวใหญ่	1			3	1			8	13
17.บ้านเหลื่อม	2							7	9
18.ประทาย	4							4	8
19.ปักธงชัย	5							6	11
20.ปากช่อง	9			1			1	4	15
21.พระทองคำ	1							6	7
22.พิมาย	3			1				17	21
23.เมือง	5		2	12	3	4	4	4	34
24.เมืองยาง	3								3
25.ลำทะเมนชัย	1								1
26.วังน้ำเขียว	5							1	6
27.สีคิ้ว	5							6	11
28.สีดา								5	5
29.สูงเนิน	3	1		1				5	10
30.เสิงสาง	4			1				3	8
31.หนองบุญมาก	3							2	5
32.ห้วยแถลง	3		1	1				9	14
รวมทั้งสิ้น	99	1	3	20	4	5	6	153	291

2. จำนวนสหกรณ์และกลุ่มเกษตรกรจำแนกตามสถานะ

ประเภท	ตามทะเบียน	ไม่ต้องตรวจสอบ			ต้องตรวจสอบ			
		ต้องเลิก/เลิก/ชำระบัญชี	ภาคเอกชน	รวม	พร้อม	ไม่พร้อม	ตั้งใหม่	รวม
สหกรณ์	172	18	16	34	132	6	0	138
กลุ่มเกษตรกร	167	14	-	14	152	1	0	153
รวมทั้งสิ้น	**339**	**32**	**16**	**48**	**284**	**7**	**0**	**291**

3. จำนวนสหกรณ์และกลุ่มเกษตรกรที่ได้รับการตรวจสอบตามชั้นคุณภาพการควบคุมภายใน

ประเภท	ชั้นคุณภาพการควบคุมภายใน					รวม
	ดีมาก	ดี	พอใช้	ควรปรับปรุง	ไม่มีการควบคุมภายใน	
สหกรณ์การเกษตร	12	29	17	2	37	97
สหกรณ์ประมง		1	2			3
สหกรณ์นิคม			1			1
สหกรณ์ร้านค้า	1	3			1	5
สหกรณ์บริการ		7	4	1	7	19
สหกรณ์ออมทรัพย์	4	3				7
สหกรณ์เครดิตยูเนี่ยน		1	1		1	3
กลุ่มเกษตรกร		2	12	1	140	155
รวม	**17**	**46**	**37**	**4**	**186**	**290**

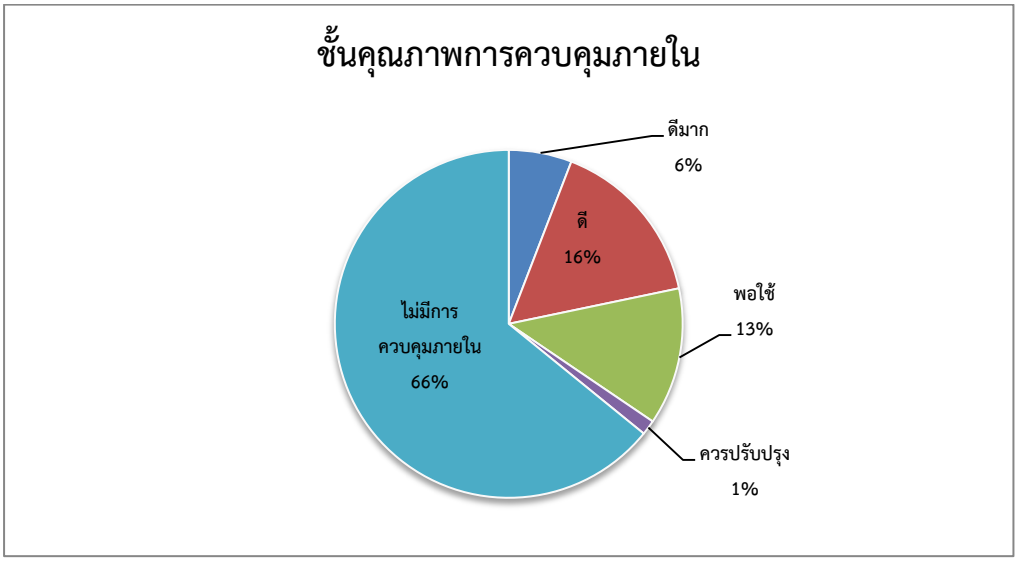

สรุปผลการปฏิบัติงานปี 2563

แผนงานบูรณาการพัฒนาศักยภาพการผลิตภาคเกษตร

งาน/โครงการ/กิจกรรม	หน่วย	แผนงาน	ผลงาน	ร้อยละ
1. โครงการศูนย์การเรียนรู้การเพิ่มประสิทธิภาพการผลิตสินค้าเกษตร (ศพก.)				
- พัฒนาฐานเรียนรู้ด้านบัญชีประจำศูนย์	คน	32	32	100
- พัฒนาศักยภาพครูบัญชีประจำศูนย์	คน	32	32	100
2. โครงการส่งเสริมเกษตรทฤษฎีใหม่				
- อบรมครูบัญชี	คน	54	54	100
- อบรมการจัดทำบัญชีต้นทุนอาชีพ	คน	1,620	1,620	100
- กำกับแนะนำการจัดทำบัญชี	คน	1,134	1,134	100
- ติดตามการจัดทำบัญชี	คน	1,134	1,134	100

แผนงานบูรณาวิสาหกิจชุมชน

งาน/โครงการ/กิจกรรม	หน่วย	แผนงาน	ผลงาน	ร้อยละ
1. โครงการพัฒนาผู้ประกอบการวิสาหกิจชุมชน				
1.1 วิสาหกิจชุมชนใหม่				
- จำนวนวิสาหกิจที่ได้รับการประเมินความพร้อม	แห่ง	5	5	100
- จำนวนวิสาหกิจที่ได้รับการวางรูปแบบบัญชีและการควบคุมภายใน	แห่ง	5	5	100
- จำนวนวิสาหกิจที่ได้รับการสอนแนะ	แห่ง	5	5	100
1.2 วิสาหกิจชุมชนกลุ่มติดตามต่อเนื่อง				
- จำนวนวิสาหกิจที่ได้รับการประเมินความพร้อม	แห่ง	5	5	100
- จำนวนวิสาหกิจที่ได้รับการวางรูปแบบบัญชีและการควบคุมภายใน	แห่ง	5	5	100
- จำนวนวิสาหกิจที่ได้รับการสอนแนะ	แห่ง	5	5	100

แผนงานยุทธศาสตร์การเกษตรสร้างมูลค่า

งาน/โครงการ/กิจกรรม	หน่วย	แผนงาน	ผลงาน	ร้อยละ
1. โครงการระบบส่งเสริมการเกษตรแบบแปลงใหญ่				
- อบรมครูบัญชี	ราย	72	72	100
- อบรมการจัดทำบัญชีต้นทุนอาชีพ	ราย	2,158	2,158	100
- กำกับแนะนำการจัดทำบัญชี	ราย	1,511	1,511	100
- ติดตามการจัดทำบัญชี	ราย	1,511	1,511	100
2. โครงการพัฒนาเกษตรกรรมยั่งยืน (เกษตรอินทรีย์)				
- อบรมการจัดทำบัญชีต้นทุนอาชีพ	ราย	17	17	100
- กำกับแนะนำการจัดทำบัญชี	ราย	12	12	100
- ติดตามการจัดทำบัญชี	ราย	12	12	100
3. โครงการบริหารจัดการพื้นที่เกษตรกรรม (Agri-map)				
- อบรมครูบัญชี	ราย	1	1	100
- อบรมการจัดทำบัญชีต้นทุนอาชีพ	ราย	30	30	100
- กำกับแนะนำการจัดทำบัญชี	ราย	21	21	100
- ติดตามการจัดทำบัญชี	ราย	21	21	100

แผนงานยุทธศาสตร์เสริมสร้างพลังทางสังคม

งาน/โครงการ/กิจกรรม	หน่วย	แผนงาน	ผลงาน	ร้อยละ
1. โครงการพระราชดำริ				
1.1 โครงการคลินิกเกษตรเคลื่อนที่				
- คลินิกเกษตรเคลื่อนที่				
- จำนวนครั้งที่จัดนิทรรศการ	ครั้ง	4	4	100
- จำนวนผู้รับบริการ	คน		420	
- คลินิกจังหวัดเคลื่อนที่				
- จำนวนครั้งที่จัดนิทรรศการ	ครั้ง	8	8	100
- จำนวนผู้รับบริการ	คน		488	
2. โครงการเสริมสร้างการจัดทำบัญชีครัวเรือน				
- อบรมครูบัญชี	ราย	88	88	100
- อบรมการจัดทำบัญชีต้นทุนอาชีพ	ราย	2,640	2,640	100
- กำกับแนะนำการจัดทำบัญชี	ราย	1,848	1,848	100
- ติดตามการจัดทำบัญชี	ราย	1,848	1,846	100

แผนงานพื้นฐานด้านการสร้างความสามารถในการแข่งขัน

งาน/โครงการ/กิจกรรม	หน่วย	แผนงาน	ผลงาน	ร้อยละ
1. พัฒนาศักยภาพด้านการบัญชีแก่สมาชิกสหกรณ์				
1.1 โครงการทำบัญชีได้ใช้บัญชีเป็น				
- อบรมการใช้ข้อมูลทางบัญชี	ราย	460	460	100
- กำกับแนะนำการจัดทำบัญชี	ราย	322	322	100
- ติดตามการจัดทำบัญชี	ราย	322	322	100

แผนงานพื้นฐานด้านการสร้างความสามารถในการแข่งขัน

งาน/โครงการ/กิจกรรม	หน่วย	แผนงาน	ผลงาน	ร้อยละ
1.2 โครงการพัฒนาศักยภาพด้านบัญชีแก่สมาชิกสหกรณ์และประชาชนกลุ่มเป้าหมาย (ทำบัญชีอย่างยั่งยืน)				
- อบรมการจัดทำบัญชีต้นทุนอาชีพ	ราย	140	140	100
- กำกับแนะนำการจัดทำบัญชี	ราย	98	98	100
- ติดตามการจัดทำบัญชี	ราย	98	98	100
2. งานสอบบัญชี				
กลุ่มพร้อมรับการตรวจสอบ				
1. การตรวจสอบบัญชีระหว่างปี	แห่ง	79	79	100
2. การตรวจแนะนำการบัญชี	แห่ง	196	196	100
3. การตรวจสอบบัญชีประจำปี	แห่ง	286	286	100
กลุ่มไม่พร้อมรับการตรวจสอบ				
1. การวางระบบบัญชีและควบคุมภายใน	แห่ง	1	1	100
2. การตรวจแนะนำการบัญชี	แห่ง	8	8	100
3. การติดตามเสนอเลิก	แห่ง	5	5	100
3. โครงการพัฒนามาตรฐานการบัญชีแก่สหกรณ์และกลุ่มเกษตรกร				
- กำกับแนะนำและติดตาม	แห่ง	12	12	100
4. โครงการพัฒนาศักยภาพสหกรณ์ตั้งใหม่				
- ติดตามประเมินผล	แห่ง	2	2	100
5. โครงการฝึกอบรมเศรษฐกิจการเงินขั้นพื้นฐานแก่สมาชิกสหกรณ์				
- จำนวนสหกรณ์ที่ได้รับการอบรม	แห่ง	4	4	100
- จำนวนสมาชิกที่ได้รับการอบรม	ราย	430	430	100
6. ตรวจสอบความถูกต้องธุรกรรมทางการเงิน				
- จำนวนสหกรณ์ที่ดำเนินการยืนยันยอด	แห่ง	5	5	100
- จำนวนสมาชิกที่ดำเนินการยืนยันยอด	คน	1,000	1,000	100

ภาวะเศรษฐกิจการเงินสหกรณ์และกลุ่มเกษตรกร

ณ วันที่ 30 กันยายน 2563 จังหวัดนครราชสีมามีสหกรณ์และกลุ่มเกษตรกร จำนวน 291 แห่ง ที่สามารถตรวจสอบบัญชี และรวบรวมข้อมูลทางการเงินได้ข้อมูลสถานภาพทั่วไป ฐานะการเงิน พบว่า สุขภาพทางการเงินโดยรวมของสหกรณ์และกลุ่มเกษตรกรในจังหวัดนครราชสีมามีระดับการวิเคราะห์เพื่อเฝ้าระวังอยู่ในระดับมากขึ้น (ไฟเหลือง) และระดับการเฝ้าระวังในอัตราส่วนภูมิคุ้มกัน 3 อัตราส่วน คือ (1) อัตราค่าใช้จ่ายดำเนินงานต่อกำไรก่อนหักค่าใช้จ่ายดำเนินงานอยู่ระดับดี (2) อัตราลูกหนี้ระยะสั้นที่ชำระได้ตามกำหนดอยู่ในระดับพอใช้ และ (3) อัตราส่วนทุนสำรองต่อสินทรัพย์ทั้งสิ้นอยู่ในระดับปรับปรุง ดังนั้น จึงจำเป็นต้องวิเคราะห์ถึงความสามารถในการพัฒนาอย่างต่อเนื่อง และมีปัญหาด้านใดของ CAMELS หรือไม่ที่ต้องปรับปรุงและพัฒนาให้ดีกว่าเดิมก็ได้ ดังนี้

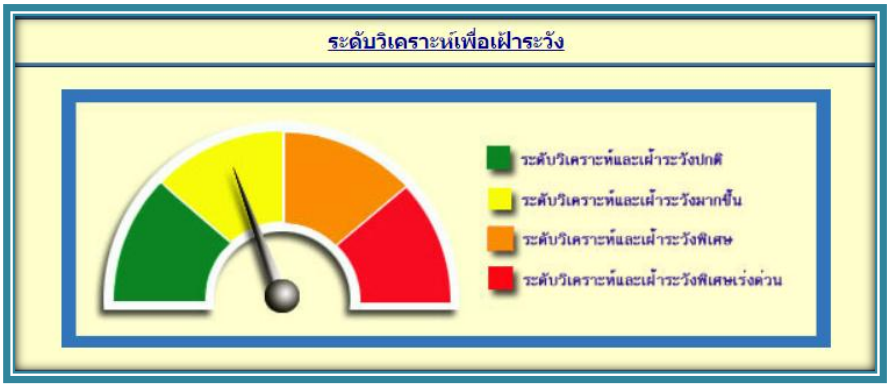

ประเภท	จำนวนสมาชิกคน/สหกรณ์	ปริมาณธุรกิจ (ล้านบาท)						
		รับฝากเงิน	ให้เงินกู้	จัดหา	รวบรวม	แปรรูป	ให้บริการ	รวม
การเกษตร	306,941	3,270.31	5,880.97	2,255.79	3,366.50	882.56	22.26	15,678.39
ประมง	201	0.05	0.45	1.43	0.02			1.95
นิคม	2,784	0.62	17.19	3.01	0.14		0.02	20.98
ร้านค้า	8,658	0.06		305.08	2.98	4.67		312.79
บริการ	44,167	2.48	34.31	8.34			32.24	77.37
ออมทรัพย์	63,871	5,982.25	18,867.11					24,849.36
กลุ่มเกษตรกร	18,009	1.66	92.75	24.31	178.70	1.31	1.05	299.78
เครดิตยูเนี่ยน	1,596	33.25	26.89					60.14
รวม	**446,227**	**9,290.68**	**24,919.67**	**2,597.96**	**3,548.34**	**888.54**	**55.57**	**41,300.76**

ประเภท	รายได้ (ล้านบาท)				ค่าใช้จ่าย (ล้านบาท)				กำไร (ขาดทุน) สุทธิ
	ธุรกิจหลัก	เฉพาะธุรกิจ	รายได้อื่นๆ	รวมรายได้	ต้นทุน	เฉพาะธุรกิจ	ค่าใช้จ่ายอื่นๆ	รวมค่าใช้จ่าย	
การเกษตร	7,422.96	176.75	49.83	7,649.54	6,367.38	793.32	407.05	7,567.75	81.79
ประมง	1.50	0.01	0.04	1.55	1.38	0.69	0.29	2.36	(0.81)
นิคม	6.08	0.73	0.05	6.86	3.45	5.62	1.15	10.22	(3.36)
ร้านค้า	317.28	0.01	3.67	320.96	292.54	0.28	16.85	309.67	11.29
บริการ	46.68	4.78	1.51	52.97	37.33	5.73	9.99	53.05	(0.08)
ออมทรัพย์	3,454.26	6.06	20.85	3,481.17	1,035.42	48.73	296.46	1,380.61	2,100.56
กลุ่มเกษตรกร	212.74	1.17	1.78	215.69	204.35	1.77	3.99	210.11	5.58
เครดิตยูเนี่ยน	7.74		1.66	9.40	0.81	0.74	4.92	6.47	2.93
รวม	**11,469.24**	**189.51**	**79.39**	**11,738.14**	**7,942.66**	**856.88**	**740.70**	**9,540.24**	**2,197.90**

ประเภท	สินทรัพย์ (ล้านบาท)					
	เงินสดและเงินฝากธนาคาร/เงินฝากสหกรณ์อื่น	เงินลงทุน	ลูกหนี้เงินให้กู้/ดอกเบี้ยค้างรับสุทธิ	ที่ดิน อาคารและอุปกรณ์สุทธิ	สินทรัพย์อื่นๆ	รวม
การเกษตร	1,417.02	14.15	10,583.39	1,716.21	1,640.30	15,371.07
ประมง	0.25	0.03	0.58	0.01	0.65	1.52
นิคม	1.69	0.01	19.16	0.51	0.41	21.78
ร้านค้า	84.48	0.22		1.51	12.22	98.43
บริการ	42.93	0.08	64.64	3.74	28.39	139.78
ออมทรัพย์	1,666.58	123.55	55,518.72	156.93	704.61	58,170.39
กลุ่มเกษตรกร	63.75		38.70	22.76	8.81	134.02
เครดิตยูเนี่ยน	13.41	30.70	62.93	2.17	2.92	112.13
รวม	**3,290.11**	**168.74**	**66,288.12**	**1,903.84**	**2,398.31**	**74,049.12**

ประเภท	หนี้สินและทุนของสหกรณ์ (ล้านบาท)								
	เงินรับฝาก	เงินกู้ยืม/เจ้าหนี้การค้า	หนี้สินอื่นๆ	รวมหนี้สิน	ทุนเรือนหุ้น	ทุนสำรอง/ทุนสะสมฯ	ขาดทุนสะสม	กำไรสุทธิ	รวมหนี้สินและทุนของสหกรณ์
การเกษตร	4,316.79	4,634.71	1,074.51	10,026.01	4,123.25	1,481.50	565.59	305.90	15,371.07
ประมง	0.31	1.00	0.13	1.44	0.71	0.73	1.37	0.01	1.52
นิคม	3.77	8.30	2.74	14.81	12.89	0.20	6.12	0.00	21.78
ร้านค้า	0.78	2.06	12.01	14.85	10.34	61.94		11.30	98.43
บริการ	6.64	34.51	7.27	48.42	46.84	46.38	3.77	1.91	139.78
ออมทรัพย์	11,969.65	13,940.13	390.49	26,300.27	27,276.92	2,492.38	1.56	2,102.38	58,170.39
กลุ่มเกษตรกร	8.07	11.40	20.95	40.42	36.00	54.22	3.38	6.76	134.02
เครดิตยูเนี่ยน	29.05	15.01	3.27	47.33	48.20	13.44		3.16	112.13
รวม	**16,335.06**	**18,647.12**	**1,511.37**	**36,493.55**	**31,555.15**	**4,150.79**	**581.79**	**2,431.42**	**74,049.12**

มิติที่ 1

Capital Strength : ความเพียงพอของเงินทุนต่อความเสี่ยง

สหกรณ์และกลุ่มเกษตรกรในจังหวัดนครราชสีมา มีทุนดำเนินงานรวมทั้งสิ้น 74,049.12 ล้านบาท มาจากแหล่งเงินทุนภายในร้อยละ 71.38 ประกอบด้วย ทุนร้อยละ 50.72 และเงินรับฝาก ร้อยละ 22.06 และมาจากแหล่งเงินทุนภายนอก ร้อยละ 27.22 ประกอบด้วย เงินกู้ยืม/เจ้าหนี้อื่น ร้อยละ 25.18 หนี้สินอื่น ๆ ร้อยละ 2.04

สหกรณ์และกลุ่มเกษตรกรมีอัตราส่วนหนี้สินทั้งสิ้นต่อทุน 0.97 เท่า (อัตราส่วนปีก่อน 1.06 เท่า) มีอัตราส่วนผลตอบแทนต่อส่วนของทุน ร้อยละ 6.65 (อัตราส่วนปีก่อน ร้อยละ 6.77) อัตราส่วนทุนสำรองต่อสินทรัพย์ทั้งสิ้น 0.05 เท่า (อัตราส่วนปีก่อน 0.05 เท่า) เงินทุนของสหกรณ์และกลุ่มเกษตรกรยังไม่มีความเข้มแข็ง เนื่องจากมีทุนสำรองน้อยมาก สำหรับด้านความเสี่ยงของเงินทุน และผลตอบแทนต่อส่วนของทุนใกล้เคียงกับค่าเฉลี่ยของสหกรณ์และกลุ่มเกษตรกรทั่วไป

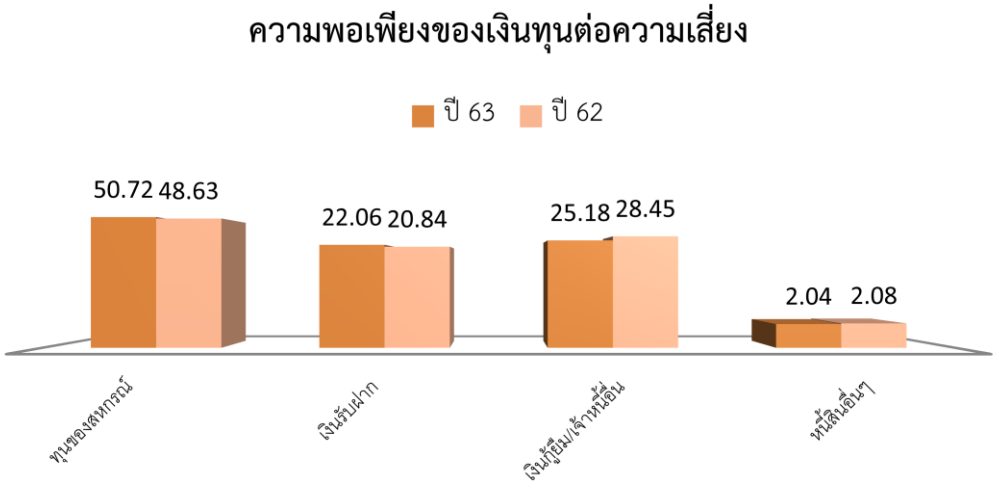

มิติที่ 2 Asset Quality : คุณภาพทรัพย์สิน

สหกรณ์และกลุ่มเกษตรกรในจังหวัดนครราชสีมามีสินทรัพย์ทั้งสิ้น 74,049.12 ล้านบาท ส่วนใหญ่เป็นลูกหนี้และดอกเบี้ยค้างรับสุทธิ สูงถึงร้อยละ 89.52 รองลงมา คือ เงินสดและเงินฝาก ร้อยละ 4.44 ที่ดิน อาคาร และอุปกรณ์/สินทรัพย์ไม่มีตัวตน ร้อยละ 2.57 และสินทรัพย์อื่น ๆ ร้อยละ 3.47 ตามลำดับ

อัตราผลตอบแทนต่อสินทรัพย์ ร้อยละ 2.99 (อัตราส่วนปีก่อน ร้อยละ 3.24) จะเห็นได้ว่าสหกรณ์และกลุ่มเกษตรกรสามารถบริหารสินทรัพย์เพื่อก่อให้เกิดรายได้และผลตอบแทนมีคุณภาพพอควร

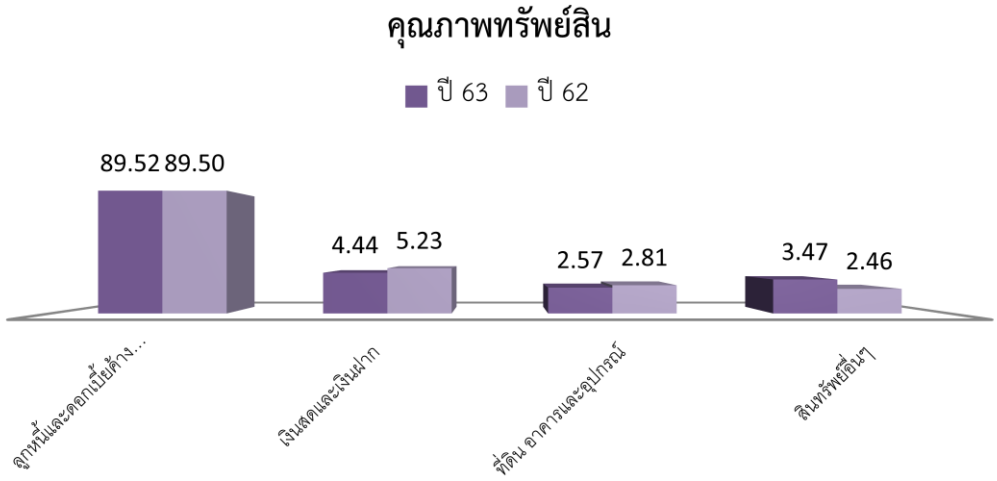

มิติที่ 3

Management Ability : ความสามารถในการบริหารจัดการ

ณ วันที่ 30 กันยายน 2563 จังหวัดนครราชสีมามีสหกรณ์และกลุ่มเกษตรกร จำนวน 291 แห่ง มีสมาชิกรวมทั้งสิ้น 466,227 ราย ส่วนใหญ่เป็นสหกรณ์และกลุ่มเกษตรกรขนาดเล็กที่ไม่มีการแบ่งแยกหน้าที่และไม่มีระบบการควบคุมภายใน รองลงมามีชั้นคุณภาพการควบคุมภายในอยู่ในระดับพอใช้ –ดี

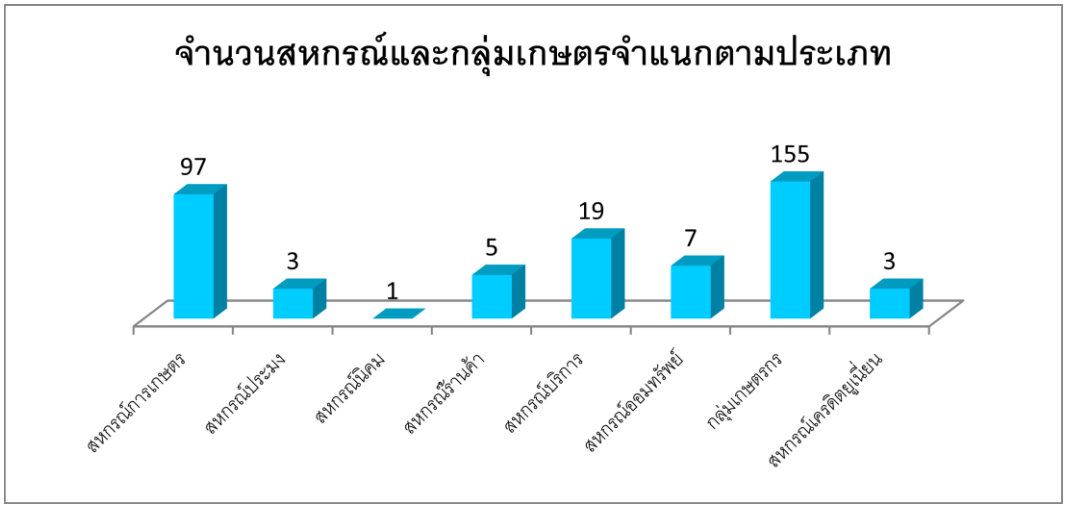

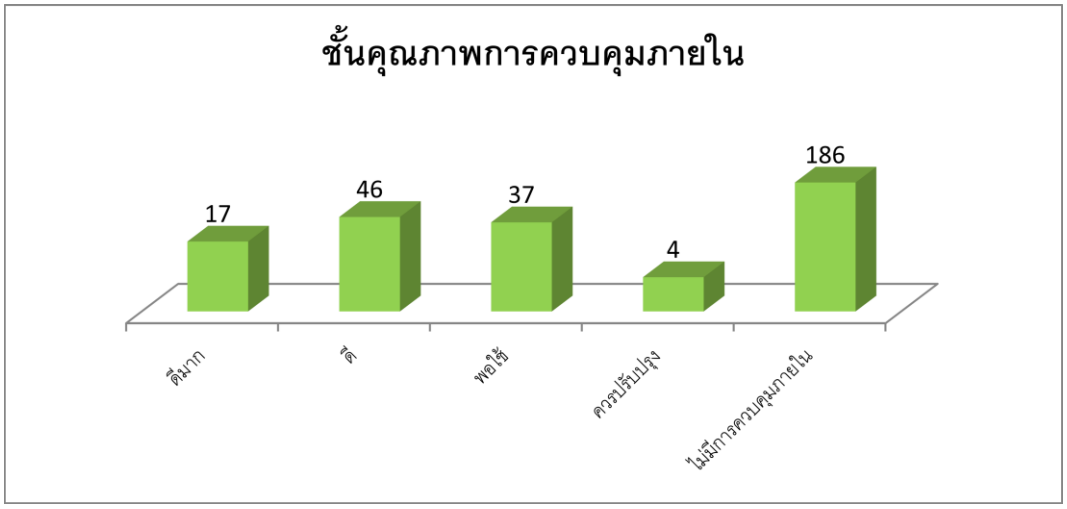

ระหว่างปีดำเนินธุรกิจมีมูลค่ารวมทั้งสิ้น 41,300.76 ล้านบาท ปีก่อน 42,792.09 ล้านบาท มีอัตราการเติบโตของธุรกิจลดลงร้อยละ 3.49 ปริมาณธุรกิจเฉลี่ยเดือนละ 3,441.73 ล้านบาท ผลการดำเนินธุรกิจมีกำไรขาดทุนรวม 2,197.95 ล้านบาท คิดเป็นร้อยละ 18.72 ของยอดรายได้ทั้งสิ้น ผลการดำเนินธุรกิจแยกแต่ละด้าน สรุปได้ดังนี้

1. ธุรกิจสินเชื่อ	• ในปี 2563 สหกรณ์และกลุ่มเกษตรกรจ่ายเงินกู้ยืมให้แก่สมาชิกและสหกรณ์อื่น รวมเป็นเงิน 24,919.67 ล้านบาท หรือร้อยละ 60.34 ของปริมาณธุรกิจทั้งสิ้น
2. ธุรกิจจัดหาสินค้ามาจำหน่าย	• ระหว่างปีสหกรณ์และกลุ่มเกษตรกรจัดหาสินค้ามาจำหน่ายให้แก่สมาชิกและบุคคลภายนอก ส่วนใหญ่เป็นสินค้าประเภทการเกษตรและน้ำมันเชื้อเพลิง รวมเป็นเงิน 2,597.96 ล้านบาท หรือร้อยละ 6.29 ของปริมาณธุรกิจทั้งสิ้น
3. ธุรกิจรวบรวม	• ส่วนใหญ่เป็การรวบรวมน้ำนมดิบ และพืชเศรษฐกิจของจังหวัด อาทิ ข้าวเปลือก ข้าวโพด อ้อย แลมันสำปะหลังจากสมาชิกและภายนอก รวมเป็นเงิน 3,548.34 ล้านบาท หรือร้อยละ 8.59 ของปริมาณธุรกิจทั้งสิ้น
4. ธุรกิจแปรรูปผลิตผลและสินค้า	• การแปรรูปผลิตผลและสินค้าอาทิ ข้าวสาร ปุ๋ย/สารปรับสภาพดิน อาหารสัตว์ น้ำดื่ม นมสำเร็จรูปพร้อมดื่ม เป็นต้น ซึ่งมีมูลค่ารวม 888.54 ล้านบาท หรือร้อยละ 2.15 ของปริมาณธุรกิจทั้งสิ้น
5.ธุรกิจการให้บริการ	• ธุรกิจให้บริการ อาทิ บริการรถไถ การผสมเทียม สูบน้ำ เป็นต้น มีมูลค่ารวม 55.57 ล้านบาท หรือร้อยละ 0.13 ของปริมาณธุรกิจทั้งสิ้น
6. ธุรกิจรับฝากเงิน	• ระหว่างปีสหกรณ์และกลุ่มเกษตรกรรับฝากเงินจากสมาชิก สหกรณ์และอื่น ๆ มีมูลค่ารวม 9,290.68 ล้านบาท หรือร้อยละ 22.50 ของปริมาณธุรกิจทั้งสิ้น

มิติที่ 4 EarningSufficiency : ความสามารถในการทำกำไร

- ในรอบปี 2563 สหกรณ์และกลุ่มเกษตรกรจังหวัดนครราชสีมา มีรายได้ทั้งสิ้น 11,738.14 ล้านบาท มีค่าใช้จ่ายทั้งสิ้น 9,504.24 ล้านบาท จึงมีกำไรสุทธิ จำนวน 2,197.90 ล้านบาท คิดเป็นร้อยละ 19.16 ของยอดขาย/บริการ (อัตราส่วนปีก่อน ร้อยละ 18.74) มีอัตราการเติบโตของกำไรสุทธิ ร้อยละ 3.66 (อัตราส่วนปีก่อน ร้อยละ 9.00) สำหรับด้านอัตราส่วนเฉลี่ยต่อสมาชิก พบว่ามีกำไรเฉลี่ยต่อสมาชิก 5,448.87 บาท (อัตราส่วนปีก่อน 5,096.30 บาท) เงินออมเฉลี่ยต่อสมาชิก 88,972.52 บาท (อัตราส่วนปีก่อน 97,799.21 บาท) และหนี้สินเฉลี่ยต่อสมาชิก 148,552.46 บาท (อัตราส่วนปีก่อน 142,421.48 บาท) จะเห็นได้ว่าอัตราส่วนเงินออมเฉลี่ยและอัตราส่วนหนี้สินเฉลี่ยต่อสมาชิกลดลงจากปีก่อน มีเพียงอัตราส่วนกำไรเฉลี่ยต่อสามชิกที่สูงกว่าปีก่อน

มิติที่ 5 Liquidity : ด้านสภาพคล่องทางการเงิน

- สหกรณ์และกลุ่มเกษตรกรในจังหวัดนครราชสีมา มีอัตราส่วนทุนหมุนเวียน 0.61 เท่า (อัตราส่วน ปีก่อน 1.92 เท่า) ซึ่งหากพิจารณาจากอัตราส่วนสภาพคล่องดังกล่าว จะเห็นได้ว่าสหกรณ์และกลุ่มเกษตรกรมีสภาพคล่องทางการเงินอยู่ในเกณฑ์ดี สินทรัพย์หมุนเวียนส่วนใหญ่เป็นลูกหนี้และดอกเบี้ยค้างรับสุทธิ ร้อยละ 73.43 ดังนั้น สภาพคล่องของสหกรณ์และกลุ่มเกษตรกรจึงขึ้นอยู่กับประสิทธิภาพในการบริหารลูกหนี้เป็นสำคัญ

มิติที่ 6 Sensitivity : ด้านผลกระทบของธุรกิจ

- สภาวะเศรษฐกิจ สังคมและการเมืองที่ผันแปรในปัจจุบัน อีกทั้งจากสภาพแวดล้อมภูมิอากาศที่แปรปรวน พื้นที่ส่วนใหญ่สามารถทำการเกษตรได้เพียงฤดูกาลละ 1 ครั้ง จึงเป็นปัจจัยสำคัญที่มีผลต่อการดำเนินงานของสหกรณ์และกลุ่มเกษตรกรในจังหวัดนครราชสีมา โดยเฉพาะความผันผวนของราคาปัจจัยการผลิตต่าง ๆ ที่ส่งผลกระทบต่อต้นทุนและค่าใช้จ่าย จึงควรควบคุมรายจ่ายให้เหมาะสมกับรายได้ มีระบบติดตามและประเมินผลการปฏิบัติงานที่ชัดเจน พร้อมทั้งเร่งประชาสัมพันธ์ สร้างศรัทธา และความเชื่อมั่นแก่สมาชิก ให้สมาชิกเข้ามามีส่วนร่วมกับการดำเนินธุรกิจให้มากขึ้น เสริมสร้างความมั่นคงให้แก่สหกรณ์และกลุ่มเกษตรกร ไม่ต้องพึ่งพาเงินทุนจากบุคคลภายนอก

ภาคผนวก

จัดประชุมสำนักงานประจำเดือน แก่ข้าราชการ พนักงานราชการ และบุคลากรในสังกัด

ร่วมโครงการจัดสวัสดิการฝึกอาชีพด้าน “การทำขนมเปียกปูนใบเตยกะทิสด”

ร่วมพิธีวางพวงมาลาและถวายบังคมเบื้องหน้าพระบรมราชานุสาวรีย์ พระบาทสมเด็จพระจุลจอมเกล้าเจ้าอยู่หัว เนื่องในวันคล้ายวันสวรรคต พระบาทสมเด็จพระจุลจอมเกล้า

ร่วมงานจังหวัดเคลื่อนที่ “โครงการเสริมสร้างความจงรักภักดีต่อสถาบัน บำบัดทุกข์ บำรุงสุข สร้างรอยยิ้มให้กับประชาชน”

ร่วมประชุมหารือเตรียมการต้อนรับคณะสมาชิกวุฒิสภา เพื่อเตรียมการต้อนรับและการนำเสนอข้อมูลผลการดำเนินงานจัดที่ดินทำกินให้ชุมชนตามนโยบายรัฐบาลภายใต้ คทช.

ร่วมงานกีฬาประเพณีชาวสหกรณ์ ครั้งที่ 34 “บัวใหญ่เกมส์” เพื่อเสริมสร้างความรักความสามัคคีต่อกันระหว่างหน่วยงานที่เกี่ยวข้องกับกระบวนการสหกรณ์ในจังหวัด

วิทยากรอบรม หลักสูตร เกษตรทฤษฎีใหม่ขั้นที่ 2 หัวข้อเรื่อง หลักการทำบัญชีสหกรณ์

การคัดเลือกเกษตรกรดีเด่นสาขาบัญชีฟาร์มระดับภาค ประจำปี 2563 โดยได้คัดเลือก นางดวงจันทร์ จำปามูล เป็นตัวแทนเกษตรดีเด่น สาขาบัญชีฟาร์มจังหวัดนครราชสีมา

เข้าร่วมเปิดศูนย์บริการประชาชน (จุดพักรถ) "โครงการส่งความสุขปีใหม่ มอบให้เกษตรกร กระทรวงเกษตรและสหกรณ์ พ.ศ.2563" ณ ด่านกักกันสัตว์นครราชสีมา อำเภอปากช่อง จังหวัดนครราชสีมา

จัดโครงการอบรมเชิงปฏิบัติการหลักสูตรการอบรมพัฒนาอาสาสมัครเกษตรด้านบัญชี ปีงบประมาณ 2563 ภายใต้โครงการระบบส่งเสริมการเกษตรแบบแปลงใหญ่

ร่วมงานวันถ่ายทอดเทคโนโลยีเพื่อเริ่มต้นฤดูกาลผลิตใหม่ (Field Day) ประจำปี 2563

ร่วมประชุมคณะกรรมการอำนวยการขับเคลื่อนงานนโยบายสำคัญและการแก้ปัญหาภาคเกษตรระดับจังหวัด (Chief of Operation) จังหวัดนครราชสีมา ครั้งที่ 1/2563

เข้าร่วมประชุมคณะกรรมการดำเนินการ ชุดที่ 25 ครั้งที่ 13/2562 ของสหกรณ์ออมทรัพย์มหาวิทยาลัยเทคโนโลยีสุรนารี จำกัด เพื่อร่วมพิจารณางบการเงินประจำปีสิ้นสุดวันที่ 31 ธันวาคม 2562

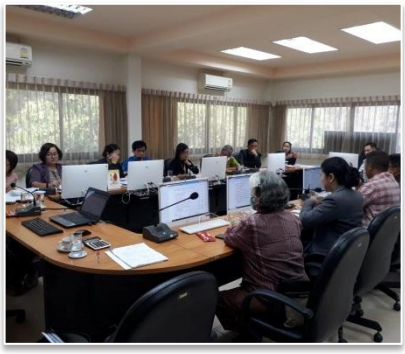

ร่วมต้อนรับ ร้อยเอกธรรมนัส พรหมเผ่า และนางสาวมนัญญา ไทยเศรษฐ์ รัฐมนตรีช่วยว่าการกระทรวงเกษตรและสหกรณ์ ซึ่งเดินทางมาราชการในพื้นที่จังหวัดนครราชสีมา เพื่อเยี่ยมและให้กำลังใจผู้ได้รับผลกระทบจากเหตุการณ์กราดยิงประชาชนในพื้นที่จังหวัดนครราชสีมา ณ โรงพยาบาลมหาราช

ร่วมกับสำนักงานจัดหางานจังหวัดนครราชสีมา เป็นวิทยากรให้ความรู้ตามวัตถุประสงค์เพื่อส่งเสริมให้เกิดการส่งงานไปทำที่บ้าน

ร่วมรับฟังการบรรยาย เรื่อง “แนวทางการตรวจสอบการปฏิบัติงานของสำนักงานป้องกันและปราบปรามการฟอกเงิน” ผ่านระบบ GIN Conference

ลงพื้นที่ติดตั้งโปรแกรมระบบบัญชีสหกรณ์ ให้กับสหกรณ์บริการชุมชนบ้านสัมฤทธิ์ จำกัด

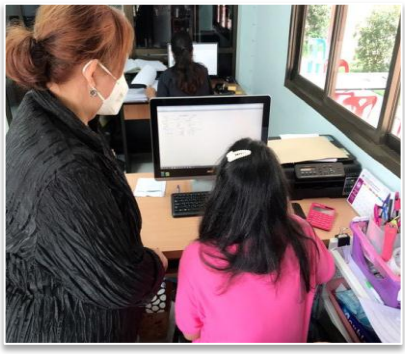

อธิบดีกรมตรวจบัญชีสหกรณ์ ประธานในการประชุมหัวหน้าสำนักงานตรวจบัญชีสหกรณ์ในพื้นที่สำนักงานตรวจบัญชีสหกรณ์ที่ 3 ครั้งที่ 1/2563

เข้าร่วมประชุมคณะกรรมการกลั่นกรองผลการประเมินการปฏิบัติราชการ
สำหรับการประเมินของข้าราชการ รอบที่ 1 ครั้ง 1/2563

ร่วมมาตรการการตั้งรับและป้องกันการแพร่ระบาดของไวรัส COVID-19 ตามแผนปฏิบัติ
การโครงการ “ลดความเสี่ยง สร้างความมั่นใจ ปลอดภัยจากโควิด 19”

ร่วมประชุมใหญ่สามัญ ประจำปี 2562 ครั้งที่ 2 สหกรณ์ฯบริการภูตะวัน-ปากช่อง จำกัด สำหรับปีสิ้นสุดวันที่ 31 ธันวาคม 2562 ณ ห้องประชุมภูตะวัน โครงการ 1 ภูตะวันรีสอร์ท ปากช่อง

เข้าร่วมประชุมใหญ่สามัญประจำปี สหกรณ์การเกษตรคงสามัคคี จำกัด เพื่อพิจารณางบการเงินประจำปีสิ้นสุดวันที่ 31 มีนาคม 2563

ร่วมเป็นวิทยากรให้ความรู้ ด้านการบันทึกบัญชีครัวเรือนและบัญชีต้นทุนอาชีพ
แก่เกษตรกร โครงการทฤษฎีใหม่

จัดอบรมให้ความรู้การบันทึกบัญชีรับ – จ่ายในครัวเรือน และบัญชีต้นทุนประกอบอาชีพ ให้กับเกษตรกรโครงการระบบส่งเสริมการเกษตรแปลงใหญ่

จัดอบรมโครงการเสริมสร้างการจัดทำบัญชีครัวเรือนเพื่อการจัดการเศรษฐกิจ
ระดับครัวเรือน ปีงบประมาณ 2563

จัดอบรมโครงการพัฒนาศักยภาพด้านบัญชีแก่สมาชิกสหกรณ์และประชาชน
กลุ่มเป้าหมาย (ทำบัญชีได้ใช้บัญชีเป็น) ปีงบประมาณ 2563

ร่วมสัมมนาเชิงปฏิบัติการ ประจำปี 2563 เรื่อง มิติทางบัญชี ตามวิถีแปลงใหญ่ ในยุค New Normal

จัดอบรมโครงการอบรม หลักสูตร "พัฒนาอาสาสมัครเกษตรด้านบัญชี (ครูบัญชี) ภายใต้โครงการเสริมการจัดทำบัญชีครัวเรือนเพื่อการจัดการเศรษฐกิจระดับครัวเรือน

จัดอบรมโครงการฝึกอบรมเศรษฐกิจการเงินขั้นพื้นฐานแก่สมาชิกสหกรณ์
หลักสูตร เศรษฐกิจการเงินขั้นพื้นฐานสำหรับสมาชิกสหกรณ์

ลงพื้นที่ร่วมสังเกตการณ์การตรวจนับสินค้าคงเหลือ

การตรวจนับสินค้าคงเหลือของสหกรณ์การเกษตรปักธงชัย จำกัด
สำหรับปีบัญชีสิ้นสุดวันที่ 31 มีนาคม 2563

การตรวจนับสินค้าคงเหลือของ สหกรณ์การเกษตรโนนสูง จำกัด
สำหรับปีบัญชีสิ้นสุดวันที่ 31 มีนาคม 2563

การตรวจนับสินค้าคงเหลือของ สหกรณ์การเกษตรด่านขุนทด จำกัด
สำหรับปีบัญชีสิ้นสุดวันที่ 31 มีนาคม 2563

การตรวจนับสินค้าคงเหลือของ สหกรณ์การเกษตรขามสะแกแสง จำกัด
สำหรับปีบัญชีสิ้นสุดวันที่ 31 มีนาคม 2563

การตรวจนับสินค้า สหกรณ์การเกษตรเพื่อการตลาดลูกค้า ธกส.นครราชสีมา จำกัด
สำหรับปีบัญชีสิ้นสุดวันที่ 31 มีนาคม 2563

การตรวจนับสินค้าคงเหลือของ สหกรณ์การเกษตรจักราช จำกัด
สำหรับปีบัญชีสิ้นสุดวันที่ 31 มีนาคม 2563

เข้าร่วมประชุมพิจารณางบการเงินของสหกรณ์การเกษตรบัวใหญ่ จำกัด
สำหรับปีสิ้นสุดวันที่ 31 มีนาคม 2563

เข้าร่วมประชุมพิจารณางบการเงินของสหกรณ์การเกษตรแก้งสนามนาง จำกัด
สำหรับปีสิ้นสุดวันที่ 31 มีนาคม 2563

เข้าร่วมประชุมใหญ่สามัญประจำปี สหกรณ์การเกษตรด่านขุนทด จำกัด
เพื่อพิจารณางบการเงินประจำปีสิ้นสุดวันที่ 31 มีนาคม 2563

เข้าร่วมประชุมใหญ่สามัญประจำปี 2563 สหกรณ์การเกษตรจักราช จำกัด
เพื่อพิจารณางบการเงินประจำปีสิ้นสุดวันที่ 31 มีนาคม 2563

เข้าร่วมประชุมใหญ่สามัญประจำปี สหกรณ์การเกษตรสีคิ้ว จำกัด
เพื่อพิจารณางบการเงินประจำปีสิ้นสุดวันที่ 31 มีนาคม 2563

เข้าร่วมประชุมใหญ่สามัญประจำปี สหกรณ์การเกษตรครบุรี จำกัด
เพื่อพิจารณางบการเงินประจำปีสิ้นสุดวันที่ 31 มีนาคม 2563

เข้าร่วมประชุม หัวหน้าส่วนราชการประจำจังหวัดนครราชสีมา ครั้งที่ 11/2563
เพื่อรับนโยบาย และข้อสั่งการ รวมถึงรับทราบผลการปฏิบัติงานของหน่วยราชการที่

ร่วมฟังบรรยายและสร้างการรับรู้เกี่ยวกับแนวทางการปฏิบัติตามพระราชบัญญัติส่งเสริม
และพัฒนาระบบเกษตรพันธสัญญา พ.ศ. 2560 ผ่านระบบ GIN

สำนักงานตรวจบัญชีสหกรณ์นครราชสีมา ดำเนินการสอบประเมินความรู้ ความสามารถ แก่ผู้ช่วยผู้สอบบัญชี

สำนักงานตรวจบัญชีสหกรณ์ที่ 3 ร่วมกับ สำนักงานตรวจบัญชีสหกรณ์นครราชสีมา จัดพิธีถวายสัตย์ปฏิญาณเพื่อเป็นข้าราชการที่ดีและพลังของแผ่นดิน ประจำปี 2563

สำนักงานตรวจบัญชีสหกรณ์นครราชสีมา จัดกิจกรรมถวายเทียนพรรษา
เนื่องในเทศกาลวันอาสาฬหบูชาและวันเข้าพรรษา ประจำปี 2563

จัดเตรียมหน้ากากอนามัย ถุงมือและหน้ากากพลาสติค (ที่ผลิตเอง) สำหรับผู้สอบบัญชี
ต้องออกสังเกตการณ์ตรวจนับสินค้า เพื่อพิสูจน์ความมีอยู่จริง ให้เป็นไปตามมาตรฐาน

สำนักงานตรวจบัญชีสหกรณ์นครราชสีมา ดำเนินการพัฒนาคุณภาพงาน
โดยกิจกรรม 5 ส. สะสาง สะดวก สะอาด สุขลักษณะ และสร้างนิสัย

สถานที่ติดต่อ

สำนักงานตรวจบัญชีสหกรณ์นครราชสีมา
เลขที่ 208/1 ถนนมิตรภาพ ตำบลในเมือง อำเภอเมือง
จังหวัดนครราชสีมา 30000
โทรศัพท์ 0–4424–5581 0-4425-1426 โทรสาร 0-4425-2040
Hotline 36552
E – Mail : cadnm@cad.go.th

สำนักงานตรวจบัญชีสหกรณ์นครราชสีมา

เลขที่ 208/1 ถ.มิตรภาพ ต.ในเมือง อ.เมือง จ.นครราชสีมา

โทร. 0 4424 5581, 0 4425 1426

แฟกซ์ 0 4425 2040